

Nº 73

Semana 28

Año 2024



# BOLETÍN EPIDEMIOLÓGICO



DIRECCIÓN GENERAL  
DE COORDINACIÓN EPIDEMIOLÓGICA

Ministerio de  
Salud Pública



**SALTA**  
GOBIERNO

## Gobernador

Dr. Gustavo Sáenz

## Ministro de Salud

Dr. Federico Alejandro Javier Mangione

## Director General de Coordinación Epidemiológica

Dr. Francisco Manuel García Campos

### Staff de la DGCE

#### PROGRAMA SALA DE SITUACIÓN

Rocío Corrales  
Facundo Risso  
Liliana Estrada  
Julio Agüero

#### PROGRAMA DE VIGILANCIA EPIDEMIOLÓGICA

Vanina Galván  
María Valdez  
Horacio Kalriar  
Maximiliano Biberos

#### PROGRAMA DE ZONOSIS

Nicolás Ruiz de Huidobro  
José Serrat

#### PROGRAMA EDIS

Emilce Tapia

#### PROGRAMA DE VIGILANCIA POR REDES DE LABORATORIO

Ruth Juárez  
Nilsa Coronado  
Luis Guaymas

#### PROGRAMA DE VIGILANCIA DE ETV Y OR

Sonia Guanca  
Roque Vélez  
Jairo Martínez  
Paulo Maldonado

#### PROGRAMA BROMATOLOGÍA

Marta Chuchuy  
Belén Carrión  
Jorge Escalante  
Roberto Pérez  
Natalia Pastrana  
Alejandra Choque  
Andrea Escalante  
Marcelo Madariaga  
Marcelo Chocobar  
Gustavo Talevi  
Verónica Casarez  
Laura Beltrán  
Nora Gutiérrez

#### PROGRAMA IACS

Paula Herrera  
Marina Álvarez

#### RESIDENCIA DE EPIDEMIOLOGÍA

María de la Cruz Plaza  
Stella Pérez Arana  
Cynthia Villagómez  
Paula Di Filippo  
Mariel Flores  
Natalí Medina  
Patricia Espejo  
Noelia Olea  
Daniela Burgos  
Belén Miranda

#### LABORATORIO DE ENFERMEDADES TROPICALES

Manuela Bono  
Agostina Bruno  
Carolina Herrero  
María Barbagallo  
Andrés Escalada  
Viviana Álvarez

#### ADMINISTRACIÓN

Lorena Isaac  
Belén Montenegro  
Hugo Mendoza

*Imagen de tapa: el mal uso de braseros en interiores aumenta el riesgo de intoxicación por monóxido de carbono. Fuente: [www.lmneuquen.com](http://www.lmneuquen.com)*



DIRECCIÓN GENERAL  
DE COORDINACIÓN EPIDEMIOLÓGICA

Ministerio de  
Salud Pública



**SALTA**  
GOBIERNO

# TABLA DE CONTENIDOS

INTRODUCCIÓN.....	2
VIGILANCIA DE ENFERMEDADES TRANSMITIDAS POR MOSQUITOS .....	3
Dengue.....	4
VIGILANCIA DE INFECCIONES RESPIRATORIAS AGUDAS .....	8
Vigilancia clínica.....	9
Enfermedad Tipo Influenza(ETI) .....	9
Bronquiolitis .....	11
Neumonía.....	12
IRA.....	13
Vigilancia por laboratorios.....	14
Covid-19 .....	15
Internados por IRAG.....	17
VIGILANCIA DE ENFERMEDADES PREVENIBLES POR VACUNAS .....	18
Enfermedades prevenibles por vacunas.....	19
EFE .....	19
VIGILANCIA DE ENFERMEDADES TRANSMITIDAS POR ALIMENTOS, AGUA O RUTA FECAL ORAL .....	20
Enfermedades transmitidas por alimentos.....	21
Fiebre tifoidea y paratifoidea.....	21
Enfermedades diarreicas agudas.....	23
VIGILANCIA DE ENFERMEDADES ZONOTICAS HUMANAS.....	24
Enfermedades zoonoticas humanas .....	25
VIGILANCIA DE ENFERMEDADES DERMATOLÓGICAS DE INTERÉS SANITARIO.....	26
Enfermedades dermatológicas.....	27
INFORMES ESPECIALES .....	28
Intoxicación/Exposición a Monóxido de Carbono.....	29
HERRAMIENTAS PARA LA VIGILANCIA EPIDEMIOLOGICA .....	32
Efemérides: El 28 de Julio es el Día Mundial contra la Hepatitis .....	33
Recolección de muestras clínicas para diagnóstico de infecciones respiratorias de origen viral.....	34
2a edición del curso "Sistema Nacional de Vigilancia de Salud SNVS 2.0" .....	35
Tratamiento para Influenza: Oseltamivir .....	35
Diagnóstico y manejo clínico del dengue .....	36
Manual de normas y procedimientos de vigilancia .....	36
NÓMINA DE VIGILANTES EPIDEMIOLOGICOS.....	37

# INTRODUCCIÓN

El Boletín Epidemiológico de la Provincia de Salta es confeccionado por el programa Sala de Situación, dependiente de la Dirección General de Coordinación Epidemiológica de la Provincia de Salta.

El contenido de este documento es el resultado de la consolidación de datos recolectados y trabajados por los diferentes programas que conforman la estructura organizacional de esta dirección y de los 53 vigilantes responsables de las áreas operativas y hospitales del sistema de salud provincial. La fuente de donde se extrae la información es el Sistema Nacional de Vigilancia de la Salud (SNVS 2.0).

La información presentada a continuación se sustenta en la notificación regular y oportuna de los diferentes efectores, la cual es importante para la Vigilancia de la Salud, la toma de decisiones, el control y la prevención de los eventos de notificación obligatoria.

Agradecemos a todas las personas usuarios del SNVS: Vigilantes Epidemiológicos, bioquímicos, médicos, enfermeros y otros, que de manera sistemática aportan los datos y la información necesaria para la elaboración de este Boletín.

Para consultas o sugerencias comunicarse vía mail a [saladesituacion.dgce@gmail.com](mailto:saladesituacion.dgce@gmail.com)

**\*ACLARACIÓN:** Las cifras volcadas en las tablas y gráficos de este boletín, rectifican los valores expresados en los boletines anteriores, debido a la actualización constante de carga en el Sistema Nacional de Vigilancia de Salud de la Argentina (SNVS 2.0), sitio del que se extrae TODA la información publicada.



# VIGILANCIA DE ENFERMEDADES TRANSMITIDAS POR MOSQUITOS

# Dengue

Entre las SE 1/2024 a 28/2024 en curso, período comprendido entre 01 de enero hasta el 29 de junio de 2.024, se han confirmados 26.016 casos de Dengue, de los cuales 155 casos son importados, 25.507 autóctonos y 357 se encuentran en investigación. Los serotipos circulantes son DEN 1 y DEN 2. La tasa de incidencia acumulada para el periodo analizado es de 1.805 casos/100.000 habitantes. Para el mismo periodo se presentaron 33 fallecidos (tasa de letalidad de 1,3 fallecidos/1.000 casos).

GRÁFICO 1. DENGUE. CASOS CONFIRMADOS POR DEPARTAMENTO DE RESIDENCIA SEGÚN SEMANA EPIDEMIOLOGICA. PROVINCIA DE SALTA. SE 1/2024 A 28/2024. AÑO 2024.

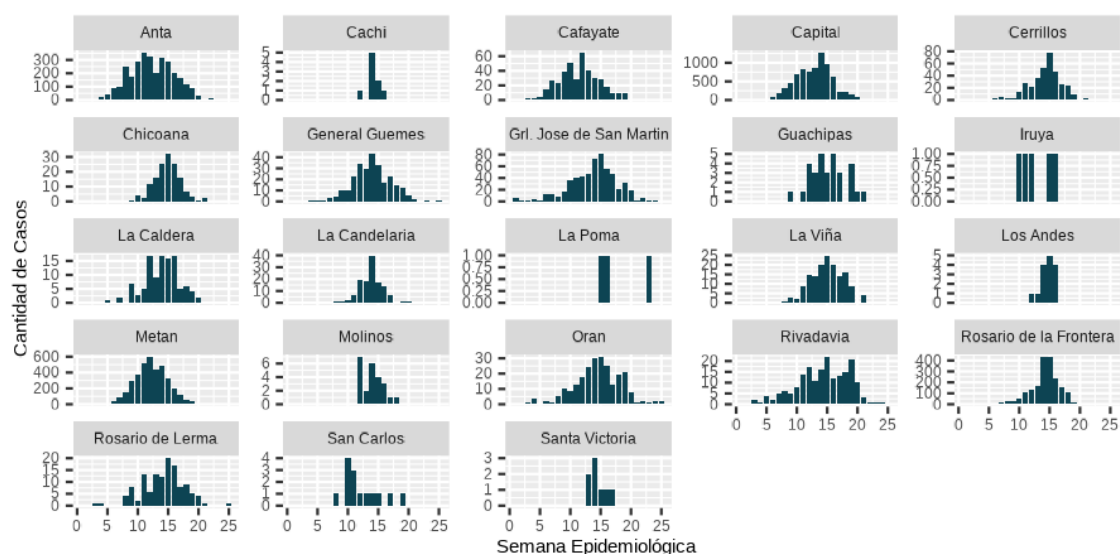

Fuente: Elaboración propia del Prog. De Sala de Situación de la D.G.C.E. en base a información proveniente del Sistema Nacional de Vigilancia de la Salud (SNVS 2.0)

En el gráfico 1 podemos observar la curva de brote de dengue por cada uno de los departamentos de la provincia de Salta, el inicio del mismo en cada jurisdicción, la semana epidemiológica en el que los casos llegaron a su pico máximo y el progreso de la curva hasta la SE 28/24.

El análisis de la Tasa de Incidencia de casos por cada 100.000 habitantes arroja la siguiente información:

- La Tasa de incidencia a nivel provincial es 1805 casos/100.000 habitantes.
- Los Departamentos Metán, Rosario de la Frontera, Anta, Cafayate y Capital tienen una Tasa de Incidencia mayor que la provincial.

TABLA 1. CASOS CONFIRMADOS DE DENGUE POR LABORATORIO Y NEXO EPIDEMIOLÓGICO SEGÚN DEPARTAMENTO DESDE SE 1/2024 HASTA SE 28/2024. PROVINCIA DE SALTA. AÑO 2024.

	Autóctono	Importado	En Investigación	Total Confirmados	Incidencia X 100.000 hab
Anta	2954	8	6	2968	4229,7
Cachi	0	8	1	9	100,6
Cafayate	397	3	0	400	2243,5
Capital	14342	35	263	14640	2332,3
Cerrillos	332	4	17	353	630,9
Chicoana	139	1	1	141	570,2
General Güemes	260	2	2	264	470,0
General San Martín	523	11	9	543	305,1
Guachipas	29	2	2	33	945,3
Iruya	0	4	6	10	163,5
La Caldera	105	1	12	118	959,4
La Candelaria	107	8	2	117	1623,9
La Poma	0	3	0	3	167,7
La Viña	149	1	2	152	1707,9
Los Andes	0	16	7	23	320,3
Metán	3725	8	0	3733	7737,6
Molinos	12	10	5	27	463,9
Orán	201	10	7	218	135,7
Rivadavia	170	5	4	179	469,7
Rosario de la Frontera	1936	1	2	1939	5735,2
Rosario de Lerma	114	5	6	125	245,0
San Carlos	12	1	1	14	179,5
Santa Victoria	0	8	2	10	106,2
<b>Total provincial</b>	<b>25507</b>	<b>155</b>	<b>357</b>	<b>26019</b>	<b>1805,2</b>

Fuente: Elaboración propia del Programa E.T.V. y O.R. de la D.G.C.E. en base a información proveniente del Sistema Nacional de Vigilancia de la Salud (SNVS 2.0).

TABLA 2. DEFUNCIONES ASOCIADAS AL EVENTO DENGUE. DISTRIBUIDAS POR GRUPOS DE EDADES Y POR DEPARTAMENTO DE RESIDENCIA. TASA DE LETALIDAD POR CADA 1000 CASOS NOTIFICADOS. DESDE SE 1 AL SE 28 - AÑO 2024. PROVINCIA DE SALTA.

DEPARTAMENTO	Defunciones vinculadas al evento dengue					Total	Tasa de letalidad por 1000 casos
	0 - 9 años	10 -19 años	20 - 49 años	50 - 69 años	70 y más años		
Anta	0	0	2	0	0	2	0,7
Cachi	0	0	0	0	0	0	0,0
Cafayate	0	0	1	0	0	1	2,5
Capital	1	0	7	4	2	14	1,0
Cerrillos	0	0	1	0	0	1	2,8
Chicoana	0	0	1	0	0	1	7,1
General Güemes	1	0	2	0	1	4	15,2
General José de San Martín	0	0	0	0	1	1	1,8
Guachipas	0	0	0	0	0	0	0,0
Iruya	0	0	0	0	0	0	0,0
La Caldera	0	0	0	0	0	0	0,0
La Candelaria	0	0	0	0	0	0	0,0
La Poma	0	0	0	0	0	0	0,0
La Viña	0	0	0	0	0	0	0,0
Los Andes	0	0	0	0	0	0	0,0
Metán	0	0	2	0	3	5	1,3
Molinos	0	0	0	0	0	0	0,0
Orán	1	0	0	0	0	1	4,6
Rivadavia	0	0	0	0	0	0	0,0
Rosario de la Frontera	0	0	0	1	2	3	1,5
Rosario de Lerma	0	0	0	0	0	0	0,0
San Carlos	0	0	0	0	0	0	0,0
Santa Victoria	0	0	0	0	0	0	0,0
<b>Total</b>	<b>3</b>	<b>0</b>	<b>16</b>	<b>5</b>	<b>9</b>	<b>33</b>	<b>1,3</b>

Fuente: Elaboración propia de la D.G.C.E. en base a información proveniente de la guardia de epidemiología y del Sistema Nacional de Vigilancia de la Salud (SNVS 2.0).



Las muestras derivadas hasta SE 28 para subtipificación de serotipo de Dengue, arrojaron los siguientes resultados:

TABLA 3. SEROTIPOS DE VIRUS DENGUE CIRULANTES POR DEPARTAMENTO HASTA SE 28/2024. PROVINCIA DE SALTA. AÑO 2024.

DEPARTAMENTOS	SEROTIPOS (2024)			
	DEN 1	DEN2	DEN 3	DEN4
Anta				
Cafayate				
Capital				
Cerrillos				
Chicoana				
General Güemes				
General José de San Martín				
Guachipas				
Metán				
Iruya				
Molinos				
La Caldera				
La Viña				
Oran				
La Candelaria				
Rivadavia				
Rosario de la Frontera				
Rosario de Lerma				
San Carlos				
Santa Victoria				

SEROTIPO DETECTADO =                     

Fuente: Elaboración propia del Programa de Vigilancia por Redes de Laboratorio con datos provenientes del Sistema Nacional de Vigilancia de la Salud (SNVS 2.0).



# VIGILANCIA DE INFECCIONES RESPIRATORIAS AGUDAS

Las infecciones respiratorias agudas (IRAs) constituyen una importante causa de morbimortalidad, fundamentalmente entre los niños menores de cinco años, las personas mayores de 65 años y aquellas que presentan ciertas condiciones que aumentan el riesgo para desarrollar complicaciones que pueden derivar en formas graves.

La vigilancia epidemiológica de las IRAs resulta esencial para detectar precozmente el ascenso estacional del número de casos en cualquier época del año y lugar del país, o la ocurrencia de eventos inusitados; la identificación de los grupos poblacionales afectados; y la frecuencia, distribución y características de los agentes etiológicos involucrados. Dicha información permite direccionar las acciones de promoción, prevención y control, fortaleciendo la capacidad de respuesta de los servicios de atención en particular, y del sector salud en su conjunto.

Los eventos bajo vigilancia universal de IRAs se agrupan bajo tres modalidades:

- Vigilancia Clínica – Modalidad agregada/numérica
- Vigilancia por Laboratorios – Modalidad agregada/numérica
- Vigilancia Nominal de Casos (Clínica, laboratorio, epidemiología)

## Vigilancia clínica

TABLA 4: DISTRIBUCIÓN DE CASOS POR INFECCIONES RESPIRATORIAS AGUDAS. SE 1-28. PROVINCIA DE SALTA. AÑO 2024

Evento	Cantidad
Bronquiolitis menores de 2 años	4.340
Neumonía	4.069
Enfermedad Tipo Influenza (ETI)	16.509

Fuente: Elaboración propia del Programa de Vigilancia Epidemiológica con datos de vigilancia clínica agregada provenientes del Sistema Nacional de Vigilancia de la Salud (SNVS 2.0).

## Enfermedad Tipo Influenza(ETI)

**CASOS SEMANA 27/2024**  
**598**

Se observa un descenso leve de casos de ETI con respecto a la semana anterior, el corredor se mantiene en la zona de seguridad.

GRÁFICO 2. CORREDOR ENDÉMICO SEMANAL DE ENFERMEDAD TIPO INFLUENZA (ETI) - AÑOS: 2017 A 2023. SE 01-27 DE 2024. PROVINCIA DE SALTA.

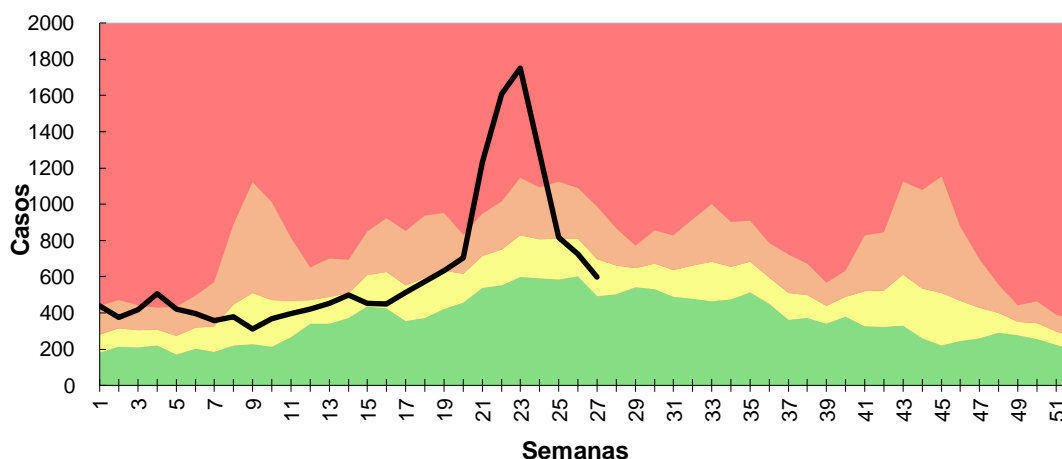

Fuente: Elaboración propia del Programa de Vigilancia Epidemiológica con datos de vigilancia clínica agregada provenientes del Sistema Nacional de Vigilancia de la Salud (SNVS 2.0)

TABLA 5: DISTRIBUCIÓN DE CASOS DE ENFERMEDAD TIPO INFLUENZA (ETI) DIAGNOSTICADOS POR CRITERIO CLÍNICO SEGÚN DEPARTAMENTO. SE 1 A 28. PROVINCIA DE SALTA. AÑO 2024

Departamentos	Total general
Anta	277
Cachi	271
Cafayate	291
Capital	3303
Cerrillos	70
Chicoana	565
General Güemes	230
General José de San Martín	855
Guachipas	3
Iruya	6
La Caldera	26
La Candelaria	937
La Poma	0
La Viña	18
Los Andes	1132
Metán	1558
Molinos	6
Orán	3310
Rivadavia	3347
Rosario de la Frontera	111
Rosario de Lerma	61
San Carlos	6
Santa Victoria	126
<b>Total general</b>	<b>16.509</b>

Fuente: Elaboración propia del Programa de Vigilancia Epidemiológica con datos provenientes de la vigilancia nominal de casos del Sistema Nacional de Vigilancia de la Salud (SNVS 2.0).

En relación a la edad, los grupos de edad más afectados son de 5 a 9 años, seguido de 10 a 14 y de 25 a 34 años respectivamente (tabla 6).

TABLA 6: DISTRIBUCIÓN DE CASOS DE ETI POR GRUPO DE EDADES. SE 1-28. PROVINCIA DE SALTA. AÑO 2024.

Grupo de Edad	Casos	Proporción
< 6 meses	338	2,0
6 - 11 meses	300	1,8
12 a 23 meses	648	3,9
2 a 4 años	1412	8,6
5 a 9 años	2495	15,1
10 a 14 años	1988	12,0
15 a 19 años	1498	9,1
20 a 24 años	1266	7,7
25 a 34 años	1946	11,8
35 a 44 años	1521	9,2
45 a 64 años	1719	10,4
65 a 74 años	494	3,0
>= 75 años	282	1,7
Edad sin especificar	602	3,6
<b>Total general</b>	<b>16.509</b>	<b>100</b>

Fuente: Elaboración propia del Programa de Vigilancia Epidemiológica con datos provenientes de la vigilancia nominal de casos del Sistema Nacional de Vigilancia de la Salud (SNVS 2.0).

## Bronquiolitis

**CASOS SEMANA 27/2024**  
**359**

Con respecto a la semana anterior, se observa que las notificaciones de Bronquiolitis en menores de 2 años presentaron un ascenso de casos en la SE 27, permaneciendo el corredor se encuentra en la zona de seguridad.

GRÁFICO 3. CORREDOR ENDÉMICO SEMANAL DE BRONQUIOLITIS EN MENORES DE 2 AÑOS  
AÑOS: 2017 A 2023. SE 01-27 DE 2024. PROVINCIA DE SALTA.

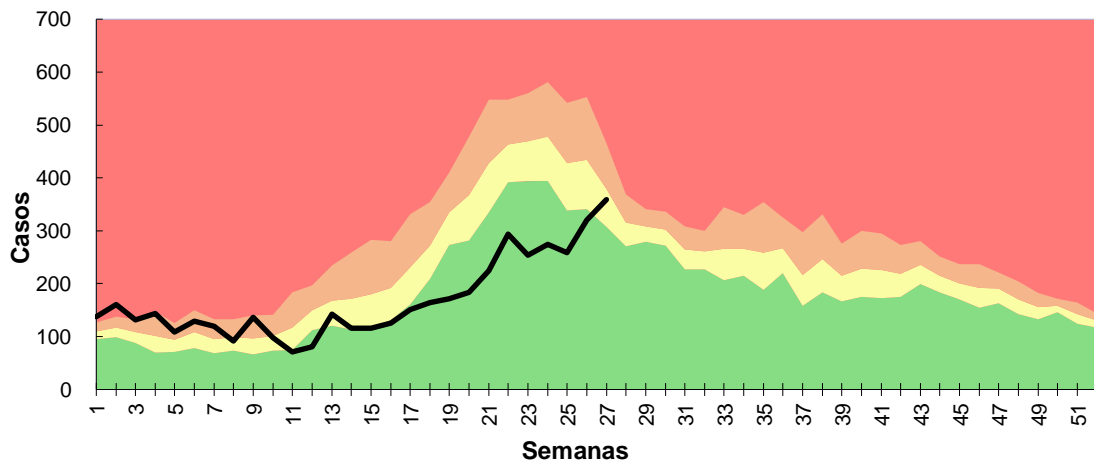

Fuente: Elaboración propia del Programa de Vigilancia Epidemiológica con datos de vigilancia clínica agregada provenientes del Sistema Nacional de Vigilancia de la Salud (SNVS 2.0).

Las bronquiolitis en menores de 2 años, el grupo más afectado es el de 12 a 23 meses de edad, (ver tabla 6).

TABLA 7: DISTRIBUCIÓN DE CASOS DE BRONQUIOLITIS EN MENORES DE 2 AÑOS POR GRUPO ETARIO. SE 1-28. PROVINCIA DE SALTA. AÑO 2024

Evento: Bronquiolitis	Casos	%
Menores de 6 meses	1259	29
De 6 a 11 meses	1402	32
De 12 a 23 meses	1640	38
Edad sin especificar	39	1
<b>Total de Casos notificados</b>	<b>4340</b>	<b>100</b>

Fuente: Elaboración propia del Prog. De Vigilancia Epidemiológica de la D.G.C.E. en base a información proveniente del Sistema Nacional de Vigilancia de la Salud (SNVS 2.0).

## Neumonía

**CASOS SEMANA 27/2024**  
**256**

En el corredor de neumonía, se observa un leve ascenso en las notificaciones para la semana 27/2024 ingresando el corredor en zona de seguridad.

GRÁFICO 4. CORREDOR ENDÉMICO SEMANAL DE NEUMONIA AÑOS: 2017 A 2023. SE 01-27 DE 2024. PROVINCIA DE SALTA.

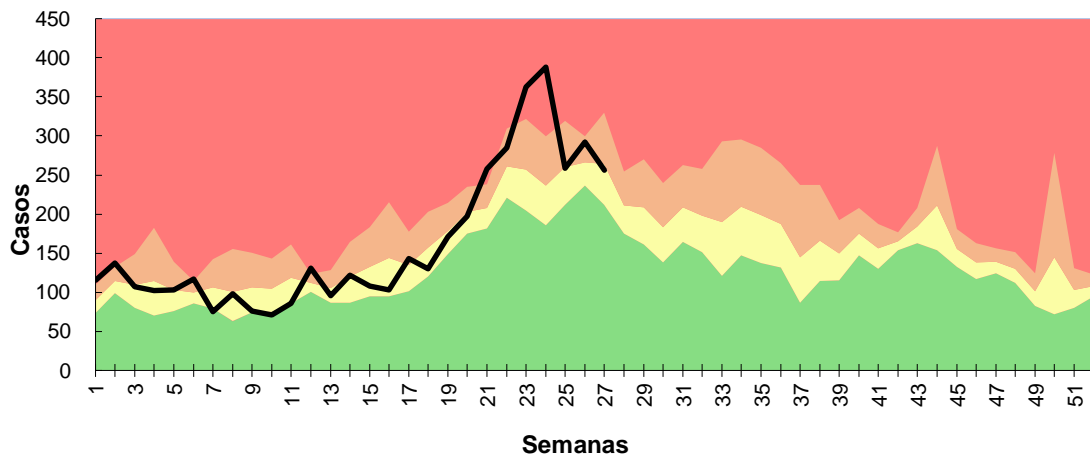

Fuente: Elaboración propia del Programa de Vigilancia Epidemiológica con datos de vigilancia clínica agregada provenientes del Sistema Nacional de Vigilancia de la Salud (SNVS 2.0).

## IRA

**CASOS SEMANA 27/2024**  
**8060**

Las notificaciones de IRA aumentaron levemente, se observa un leve ascenso de casos en la SE 27 con respecto a la semana anterior, permaneciendo el corredor en la Zona de Éxito.

GRÁFICO 5. CORREDOR ENDÉMICO SEMANAL DE IRA AÑOS: 2017 A 2023. SE 01-27 DE 2024. PROVINCIA DE SALTA.

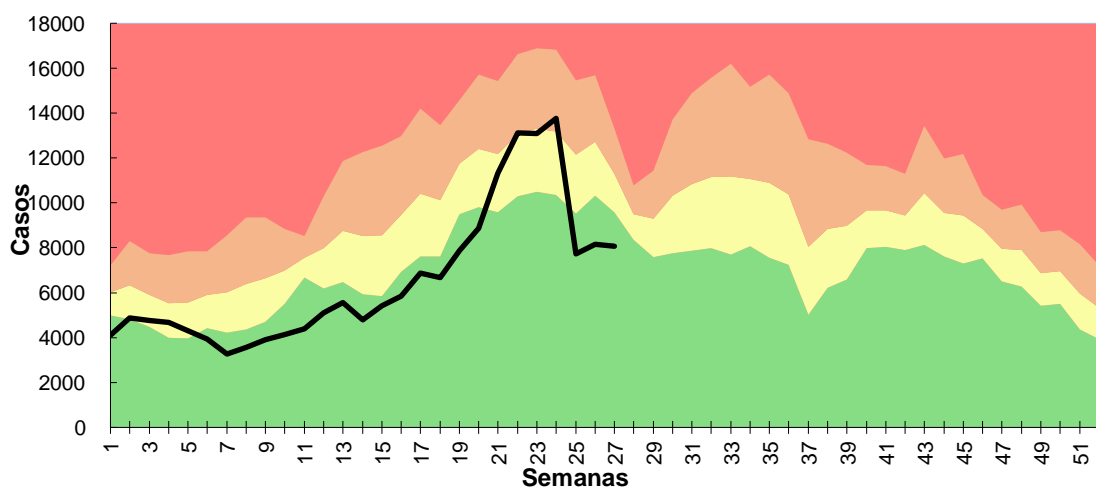

Fuente: Elaboración propia del Programa de Vigilancia Epidemiológica con datos de vigilancia clínica agregada provenientes del Sistema Nacional de Vigilancia de la Salud (SNVS 2.0).

## Vigilancia por laboratorios

En cuanto a la circulación de Virus Influenza y Otros Virus Respiratorios, en las últimas tres semanas epidemiológicas del año 2024, se evidencia una persistente positividad de virus Influenza A, con registro además de casos de Rhinovirus/Enterovirus y Metapneumovirus. Hasta la semana epidemiológica 28 se registraron 672 casos de influenza A, de las que se obtuvo resultado de FLUA H1N1 y FLUA H3N2 en la subtipificación del genoma viral.

TABLA 8: FRECUENCIA ACUMULADA DE DETERMINACIONES POSITIVAS POR LABORATORIO DE VIRUS RESPIRATORIOS. SE 1 A 28. PROVINCIA DE SALTA. AÑO 2024.

Metapneumovirus	Influenza A	Influenza B	RHINO/ENTERO	VSR
218	672	1	486	59
Parainfluenza I	Parainfluenza II	Parainfluenza III	Adenovirus	
1	0	1	14	

Fuente: Elaboración propia del Programa de Vigilancia por Redes de Laboratorio con datos provenientes del Sistema Nacional de Vigilancia de la Salud (SNVS 2.0). Ref. VSR (Virus sindical respiratorio). OVR (otros virus respiratorios).

GRÁFICO 6. FRECUENCIA ABSOLUTA Y FRECUENCIA PORCENTUAL DE VIRUS INFLUENZA Y OVR. PROVINCIA DE SALTA. HASTA SE 27. AÑO 2024.

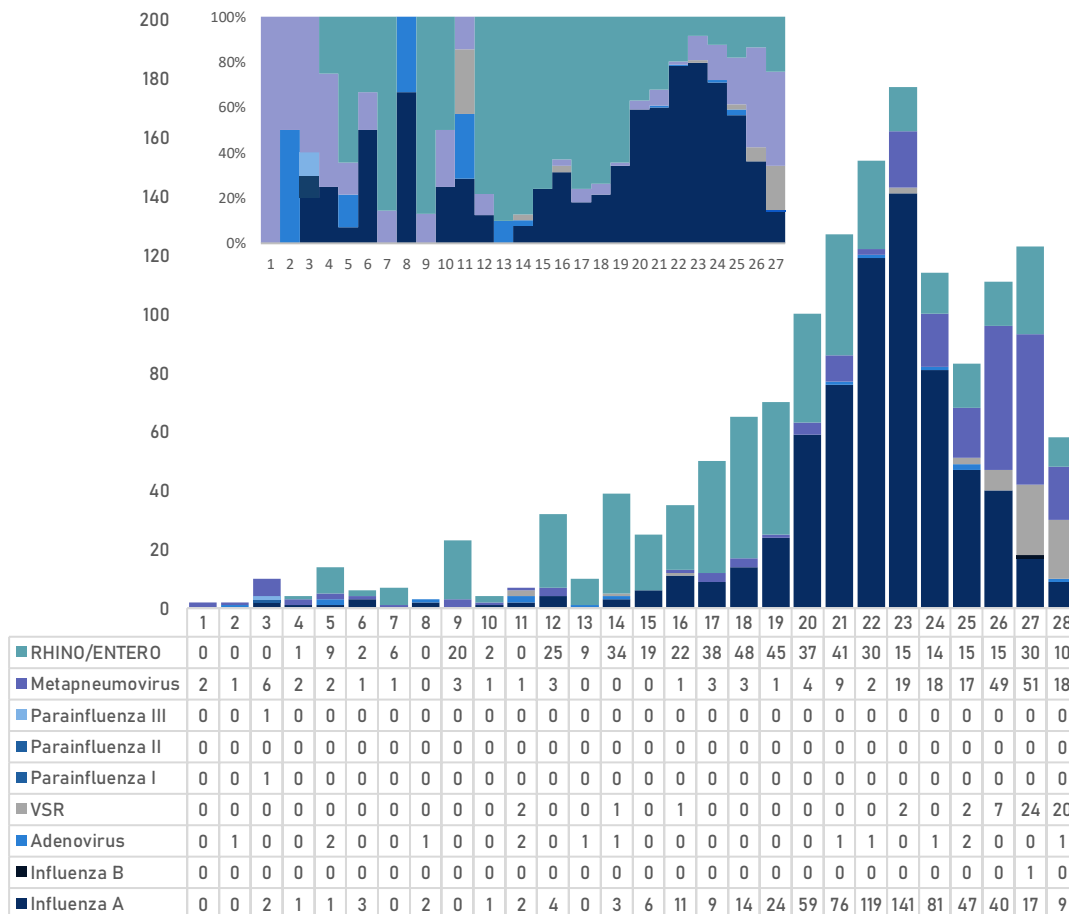

Fuente: Elaboración propia del Programa de Vigilancia por Redes de Laboratorio con datos provenientes del Sistema Nacional de Vigilancia de la Salud (SNVS 2.0). Ref. VSR (Virus sindical respiratorio). OVR (otros virus respiratorios).



# Covid-19

El actual contexto epidemiológico caracterizado por una menor gravedad y letalidad de los casos de COVID-19 y la circulación de influenza y otros virus respiratorios, refuerza la necesidad de mantener una vigilancia fortalecida que integra los componentes epidemiológicos, clínico y laboratorial, incluyendo la vigilancia genómica, compuesta por diferentes estrategias que responde a diferentes preguntas que deben ser respondidas de forma permanente.

GRÁFICO 7. CASOS CONFIRMADOS DE COVID-19 HASTA SE 28/2024. AÑO 2024. PROVINCIA DE SALTA

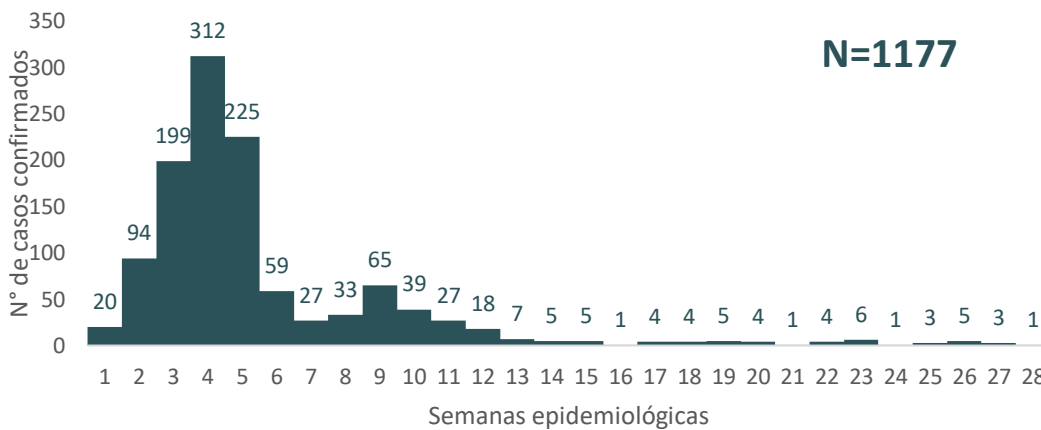

Fuente: Elaboración propia del Programa de Vigilancia Epidemiológica con datos provenientes de la vigilancia nominal de casos del Sistema Nacional de Vigilancia de la Salud (SNVS 2.0).

Si bien el número de casos confirmados de COVID-19 por semana epidemiológica durante el año 2023 y las primeras semanas de 2024 es menor en comparación con años previos, se observó un ascenso pronunciado desde la SE01/24 hasta la SE04/24, con tendencia descendente durante las siguientes semanas. Durante la SE09 se observa nuevamente un pico de casos, aunque de menor magnitud que el de inicio de año.

GRÁFICO N° 8. CASOS CONFIRMADOS DE COVID-19 POR SEMANA EPIDEMIOLÓGICA. COMPARACIÓN AÑOS 2023 Y 2024 HASTA SE 28. PROVINCIA DE SALTA

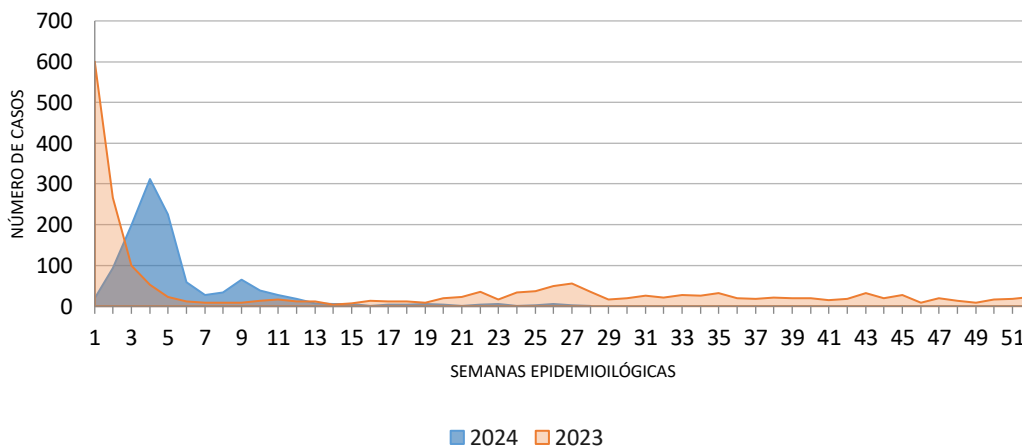

Fuente: Elaboración propia del Prog. De Vigilancia Epidemiológica de la D.G.C.E. en base a información proveniente de la vigilancia nominal de casos del Sistema Nacional de Vigilancia de la Salud (SNVS 2.0).

**TABLA 9. CASOS CONFIRMADOS DE COVID-19 ACUMULADOS POR DEPARTAMENTO DE RESIDENCIA HASTA SE 28/2024. AÑO 2024. PROVINCIA DE SALTA**

Departamentos	Casos confirmados
Anta	39
Cachi	4
Cafayate	8
Capital	617
Cerrillos	41
Chicoana	20
General Güemes	54
General José de San Martín	44
Guachipas	7
Iruya	3
La Caldera	36
La Candelaria	18
La Poma	1
La Viña	22
Los Andes	4
Metán	13
Molinos	31
Orán	89
Rivadavia	14
Rosario de la Frontera	46
Rosario de Lerma	54
San Carlos	3
Santa Victoria	9
<b>Total general</b>	<b>1177</b>

Fuente: Elaboración propia del Programa de Vigilancia Epidemiológica con datos provenientes de la vigilancia nominal de casos del Sistema Nacional de Vigilancia de la Salud (SNVS 2.0).

La vigilancia centinela se realiza en establecimientos seleccionados, implica actividades metodológicas e información diferente a la que se recolecta en la vigilancia universal, y está compuesta por un componente nominal y uno numérico.

Bajo este concepto, en la provincia de Salta continúa la vigilancia a través de una Unidad de monitoreo ambulatorio de SARS-CoV-2, influenza y OVR (UMA) ubicada en la localidad Capital y dependiente del Hospital Señor del Milagro.

**TABLA 10. PORCENTAJE DE POSITIVIDAD DE SARS CoV-2 EN LA UMA. PROVINCIA DE SALTA S.E. 26/2024 a 28/2024. AÑO 2024.**

SE	Total de Muestras	Muestras positivas para COVID-19	% de positividad
26	21	1	4,8
27	5	0	0
28	3	0	0

Fuente: Elaboración propia del Programa de Vigilancia por Redes de Laboratorio con datos provenientes de la vigilancia nominal de casos de evento UMA del Sistema Nacional de Vigilancia de la Salud (SNVS 2.0).

## Internados por IRAG

En la SE 28, se notificaron 151 casos de internados con clínica compatible con infección respiratoria aguda. Del total, 3 requirieron cuidados intensivos.

En relación a la edad, los grupos etarios más afectados son de 5 a 9 años, seguido de mayores de 65 años y 45 a 65 años respectivamente.

TABLA 11: NOTIFICACIONES DE INTERNADOS POR SOSPECHA DE INFECCIÓN RESPIRATORIA AGUDA ACUMULADO SEGÚN DEPARTAMENTO. SE 28 Y ACUMULADOS. PROVINCIA DE SALTA. AÑO 2024

Departamento	SE 28	%	ACUMULADOS
Anta	11	7,3	141
Cachi	0	0,0	11
Cafayate	1	0,7	47
Capital	62	41,1	1917
Cerrillos	9	6,0	186
Chicoana	0	0,0	65
General Güemes	5	3,3	201
Gral. José de San Martín	9	6,0	243
Guachipas	0	0,0	11
Iruya	1	0,7	6
La Caldera	0	0,0	30
La Candelaria	2	1,3	13
La Poma	0	0,0	1
La Viña	3	2,0	19
Los Andes	1	0,7	6
Metán	6	4,0	68
Molinos	0	0,0	10
Orán	25	16,6	280
Rivadavia	3	2,0	70
Rosario de la Frontera	7	4,6	151
Rosario de Lerma	3	2,0	120
San Carlos	2	1,3	10
Santa Victoria	1	0,7	11
<b>Total general</b>	<b>151</b>	<b>100</b>	<b>3617</b>

Fuente: Elaboración propia del Programa de Vigilancia Epidemiológica con datos provenientes de la vigilancia nominal de casos del Sistema Nacional de Vigilancia de la Salud (SNVS 2.0).



VIGILANCIA DE  
ENFERMEDADES  
PREVENIBLES  
POR VACUNAS

## Enfermedades prevenibles por vacunas

En el marco de la Ley de Control de Enfermedades Prevenibles por Vacunación N° 27.491, se declara de interés nacional la investigación, vigilancia epidemiológica, toma de decisiones basadas en la evidencia, adquisición, almacenamiento, distribución, provisión de vacunas.

La mencionada Ley entiende a la vacunación como una estrategia de salud pública, que permite la detección, notificación, investigación y documentación de todo caso sospechoso de enfermedad prevenible por vacunación, que se presente en cualquier nivel de la red de servicios públicos y privados, para la ejecución de medidas de prevención y control.

TABLA 12. FRECUENCIA ABSOLUTA Y ACUMULADA DE CASOS CONFIRMADOS DE ENFERMEDADES PREVENIBLES POR VACUNAS. SE 28/2024. PROVINCIA DE SALTA.

E.N.O.	Casos S.E. 28	Acumulados 2024
Difteria	0	0
Coqueluche	0	29
Caso confirmado de Sarampión	0	1
Meningoencefalitis	0	34
PAF	0	0
Parotiditis	1	21
Varicela	3	170

Fuente: Elaboración propia del Programa de Vigilancia Epidemiológica con datos provenientes del Sistema Nacional de Vigilancia de la Salud (SNVS 2.0).

## EFE

TABLA 13. FRECUENCIA ABSOLUTA Y ACUMULADA DE CASOS SOSPECHOSOS DE EFE. SE 28/2024. PROVINCIA DE SALTA

E.N.O.	CASOS SOSPECHOSOS S.E. 28	Total Notificados con sospecha año 2024
Enfermedad Febril Exantemática (EFE)	0	71

Fuente: Elaboración propia del Programa de Vigilancia Epidemiológica con datos provenientes del Sistema Nacional de Vigilancia de la Salud (SNVS 2.0).



VIGILANCIA DE  
ENFERMEDADES  
TRANSMITIDAS  
POR ALIMENTOS,  
AGUA O RUTA  
FECAL ORAL

## Enfermedades transmitidas por alimentos

La vigilancia de las enfermedades transmitidas por alimentos (VETA) comprende las acciones de recolección sistemática de la información pertinente, producto de la notificación o investigación, consolidación, evaluación e interpretación de los datos, las cuales posibiliten conocer la conducta o historia natural de las enfermedades y detectar o prever cambios que puedan ocurrir debido a alteraciones en los factores condicionantes o determinantes, con el fin de recomendar oportunamente, sobre bases firmes, las medidas indicadas y eficientes para su prevención y control.

TABLA 14. FRECUENCIA ABSOLUTA Y ACUMULADA DE CASOS CONFIRMADOS DE ENFERMEDADES TRANSMITIDA POR ALIMENTOS, AGUA O RUTA FECAL-ORAL. S.E 28/2024. PROVINCIA DE SALTA.

E.N.O.	Casos S.E. 28	Acumulados 2024
Botulismo del lactante	0	0
Botulismo	0	0
Síndrome Urémico Hemolítico	0	2
Fiebre tifoidea y paratifoidea	0	380
Brote asociado a Enfermedad Transmitida por Alimentos (ETA)	0	3

Fuente: Elaboración propia del Programa de Vigilancia Epidemiológica con datos provenientes del Sistema Nacional de Vigilancia de la Salud (SNVS 2.0).

## Fiebre tifoidea y paratifoidea

GRÁFICO 9. CASOS CONFIRMADOS DE FIEBRE TIFOIDEA Y PARATIFOIDEA SEGÚN S.E. HASTA S.E. 28/2024. AÑO 2024. PROVINCIA DE SALTA.

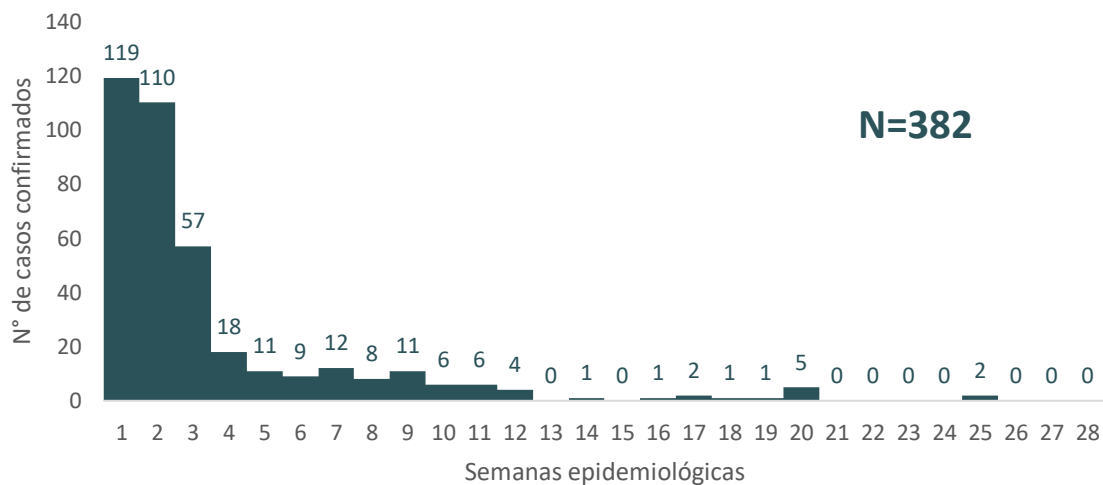

Fuente: Elaboración propia del Programa de Vigilancia Epidemiológica con datos provenientes del Sistema Nacional de Vigilancia de la Salud (SNVS 2.0).

TABLA 15. CASOS CONFIRMADOS DE FIEBRE TIFOIDEA Y PARATIFOIDEA ACUMULADOS POR DEPARTAMENTO DE RESIDENCIA HASTA S.E. 28/2024. PROVINCIA DE SALTA. AÑO 2024.

Departamentos	Acumulado 2024
Anta	1
Cachi	1
Cafayate	4
Capital	298
Cerrillos	17
Chicoana	2
General Güemes	3
General José de San Martín	3
Guachipas	1
Iruya	0
La Caldera	5
La Candelaria	0
La Poma	0
La Viña	4
Los Andes	2
Metán	0
Molinos	0
Orán	3
Rivadavia	0
Rosario de la Frontera	0
Rosario de Lerma	21
San Carlos	0
Santa Victoria	1
<b>Total general</b>	<b>366</b>

Fuente: Elaboración propia del Programa de Vigilancia Epidemiológica con datos provenientes del Sistema Nacional de Vigilancia de la Salud (SNVS 2.0).

TABLA 16. CASOS CONFIRMADOS DE FIEBRE TIFOIDEA Y PARATIFOIDEA ACUMULADOS HASTA S.E. 28/2024 Y POR RESIDENCIA EN OTRAS PROVINCIAS. AÑO 2024.

Residencia	Acumulados 2024
Otras provincias	16

Fuente: Elaboración propia del Programa de Vigilancia Epidemiológica con datos provenientes del Sistema Nacional de Vigilancia de la Salud (SNVS 2.0).

Se elaboró el corredor endémico de Salmonella para la provincia de Salta. Podemos observar que, para la primera semana epidemiológica del año, la incidencia se encontraba en zona de alerta y se mantuvo en descenso hasta la SE 05 donde se mantuvo en área de éxito hasta la SE 28/24.



GRÁFICO 10. CORREDOR ENDÉMICO SEMANAL DE FIEBRE TIFOIDEA Y PARATIFOIDEA  
AÑOS: 2017 A 2023. SE 01-28 DE 2024. PROVINCIA DE SALTA.

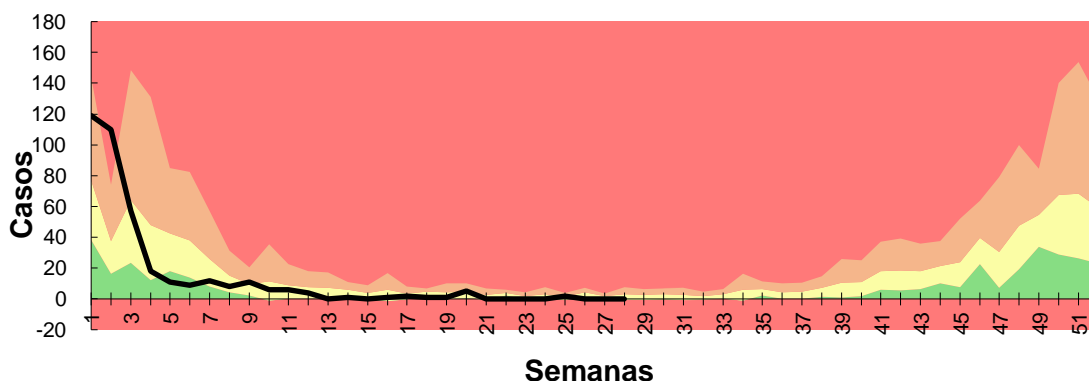

Fuente: Elaboración propia del Programa de Sala de Situación con datos de vigilancia nominal provenientes del Sistema Nacional de Vigilancia de la Salud (SNVS 2.0).

## Enfermedades diarreicas agudas

**CASOS SEMANALES 27/24**  
**910**

**CASOS ACUMULADOS 2024**  
**41401**

En cuanto al corredor endémico de enfermedades diarreicas agudas, se observa un leve aumento de casos notificados, con respecto a la semana anterior. En la SE 27 el corredor permanece en la zona de alerta.

GRÁFICO 11. CORREDOR ENDÉMICO SEMANAL DE DIARREAS  
AÑOS: 2017 A 2023. SE 01-27 DE 2024. PROVINCIA DE SALTA.

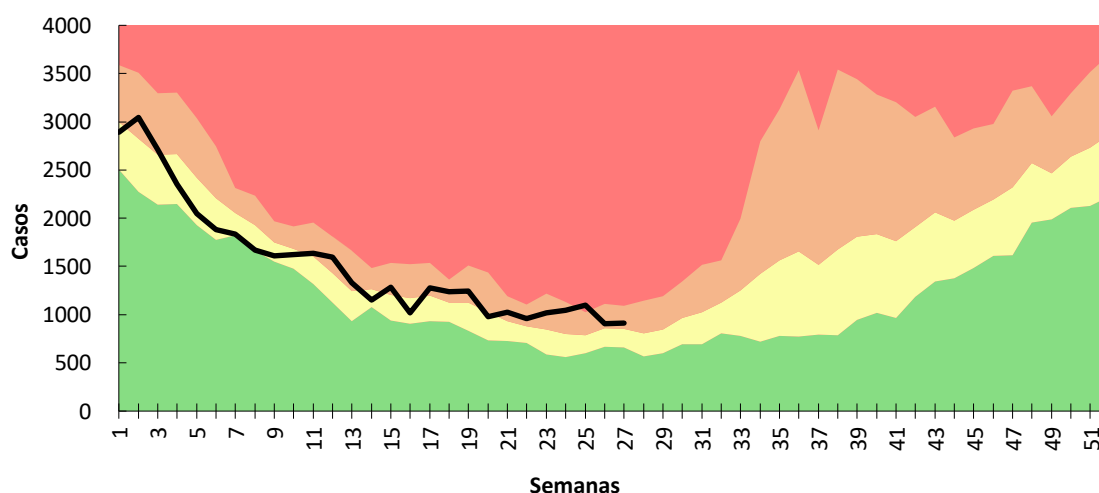

Fuente: Elaboración propia del Programa de Vigilancia Epidemiológica con datos de vigilancia clínica agregada provenientes del Sistema Nacional de Vigilancia de la Salud (SNVS 2.0).



VIGILANCIA DE  
ENFERMEDADES  
ZOO NOTICAS  
HUMANAS

## Enfermedades zoonoticas humanas

La vigilancia de Enfermedades Zoonoticas en humanos se encuentra entre los objetivos actuales de salud pública como un pilar imprescindible para la toma acciones de prevención y control de forma oportuna a los fines de construir un ambiente sano y sustentable poniendo foco en la sanidad, el bienestar, la calidad y la seguridad alimentaria para todos los seres vivos.

TABLA 17. FRECUENCIA ABSOLUTA Y ACUMULADA DE CASOS CONFIRMADOS DE ENFERMEDADES ZONÓTICAS HUMANAS. 28/2024. PROVINCIA DE SALTA.

ENO	Casos S.E. 28	Acumulado 2024
Accidente potencialmente rábico (APR)	0	365
Alacranismo	0	313
Araneísmo sin especificar especie	0	2
Araneísmo-Envenenamiento por Latrodectus (Latrodectismo)	0	8
Araneísmo-Envenenamiento por Loxosceles (Loxoscelismo)	0	9
Araneísmo-Envenenamiento por Phoneutria (Foneutrismo)	0	1
Brucelosis	0	7
Brucelosis en embarazadas	0	0
Hantaviriosis	0	11
Hidatidosis	0	26
Leishmaniasis visceral	0	2
Leishmaniasis visceral canina	0	47
Leptospirosis	0	1
Ofidismo sin especificar especie	0	1
Ofidismo-Género Bothrops (Yarará)	0	42
Ofidismo-Género Crotalus (cascabel, mboi-chiní)	0	3
Ofidismo-Género Micrurus (Coral)	0	0
Psitacosis	0	0
Rabia animal	0	0

Fuente: Elaboración propia del Programa de Zoonosis con datos provenientes del Sistema Nacional de Vigilancia de la Salud (SNVS 2.0).

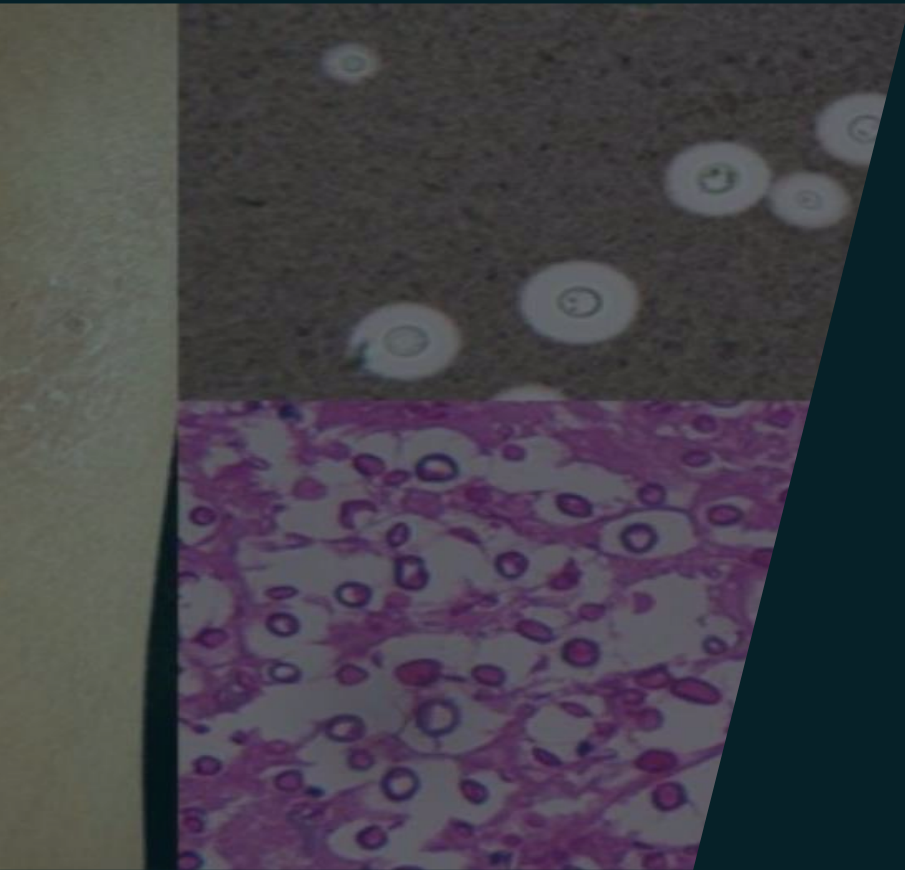

VIGILANCIA DE  
ENFERMEDADES  
DERMATOLÓGICAS DE  
INTERÉS SANITARIO

## Enfermedades dermatológicas

En el marco de Resolución 2827/2022 NOMINA DE EVENTOS DE NOTIFICACION OBLIGATORIA las enfermedades dermatológicas persisten dentro del listado de eventos bajo vigilancia. Desde la Dirección General de Coordinación Epidemiológica se vigilan las tendencias de estos eventos posibilitando la obtención de líneas de base acerca de los cambios, impactando directamente en la implementación de medidas de control y prevención.

TABLA 18. FRECUENCIA ABSOLUTA Y ACUMULADA DE CASOS CONFIRMADOS DE ENFERMEDADES DERMATOLÓGICAS DE INTERÉS SANITARIO. SE 28/24. PROVINCIA DE SALTA.

ENO	Casos S.E. 28	Acumulado 2024
Leishmaniasis (mucosa, cutánea)	3	30
Leishmaniasis visceral humana	0	3
Lepra	0	1
Micosis profunda	0	7

Fuente: Elaboración propia del Programa de EDIS con datos provenientes del Sistema Nacional de Vigilancia de la Salud (SNVS 2.0).



0

## INFORMES ESPECIALES

# Intoxicación/Exposición a Monóxido de Carbono

El monóxido de carbono (CO) constituye una de las principales causas de muerte por envenenamiento para todas las edades, tanto en nuestro país como en el mundo.

En su gran mayoría son el resultado de exposiciones no intencionales intradomiciliarias a diversas fuentes de combustión, y constituyen eventos prevenibles que están relacionadas con la contaminación en el ámbito doméstico.

Las personas gestantes, lactantes, niños pequeños, personas mayores y las que sufren de anemia, problemas cardíacos o respiratorios pueden ser mucho más sensibles al CO.

Se considera como casos aquellos que presentaron síntomas, laboratorio detectable o una clasificación manual correspondiente a confirmado.

La información presentada comprende el periodo que va desde la semana epidemiológica (SE) 1 hasta la SE 29, año 2024.

A nivel Provincial el total de casos confirmados de Intoxicación/Exposición por monóxido de carbono acumulados es de 49. Durante la SE 29 se notificaron 6 casos.

GRÁFICO 1. CASOS DE INTOXICACIÓN/EXPOSICIÓN POR MONÓXIDO DE CARBONO POR SEMANA EPIDEMIOLÓGICA DESDE SE 1 HASTA SE 29. PROVINCIA DE SALTA. AÑO 2024

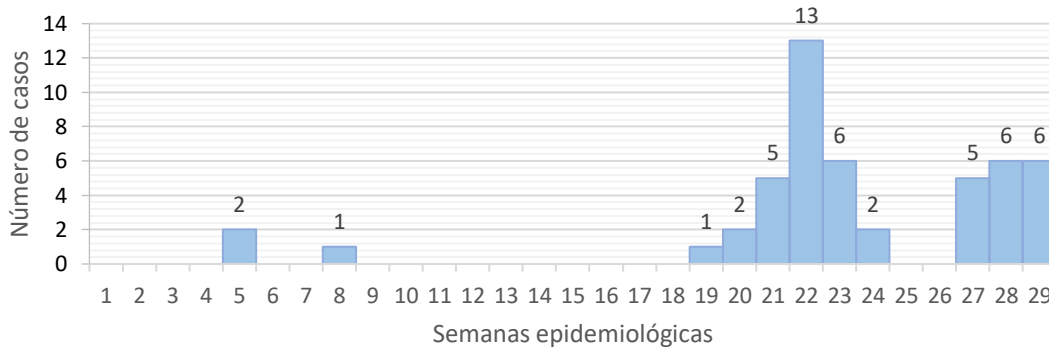

Fuente: Elaboración propia del Prog. De Vigilancia Epidemiológica de la D.G.C.E. en base a información proveniente del Sistema Nacional de Vigilancia de la Salud (SNVS 2.0).

GRÁFICO 2. CASOS DE INTOXICACIÓN/EXPOSICIÓN POR MONÓXIDO DE CARBONO POR SEMANA EPIDEMIOLÓGICA COMPARACIÓN AÑOS 2023 Y AÑO 2024 HASTA SE 29. PROVINCIA DE SALTA

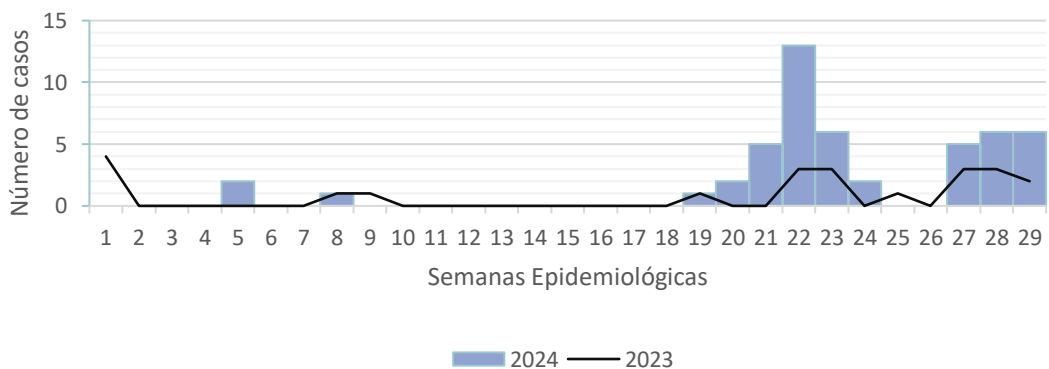

Fuente: Elaboración propia del Prog. De Vigilancia Epidemiológica de la D.G.C.E. en base a información proveniente del Sistema Nacional de Vigilancia de la Salud (SNVS 2.0).

El total de casos de intoxicación/exposición por monóxido de carbono en el año 2023 fue de 36. Durante el año 2024 y en comparación con el año 2023, se destaca una tendencia creciente de casos notificados desde la SE 19 hasta alcanzar un pico en la SE 22, donde se registraron 13 casos. Luego los casos disminuyen para volver a incrementarse a partir de la SE 27.

TABLA 1. DISTRIBUCIÓN ABSOLUTA Y PORCENTUAL DE CASOS DE INTOXICACIÓN/EXPOSICIÓN POR MONÓXIDO DE CARBONO POR GRUPO DE EDAD. PROVINCIA DE SALTA. AÑO 2024

Grupo de edad	Nº de casos	%
Posneonato (29 hasta 365 días)	2	5,1
De 13 a 24 meses	3	7,7
De 2 a 4 años	0	0,0
De 5 a 9 años	9	23,1
De 10 a 14 años	7	17,9
De 15 a 19 años	2	5,1
De 20 a 24 años	2	5,1
De 25 a 34 años	6	15,4
De 35 a 44 años	4	10,3
De 45 a 65 años	2	5,1
Mayores de 65 años	2	5,1
<b>Total general</b>	<b>39</b>	<b>100</b>

Fuente: Elaboración propia del Prog. De Vigilancia Epidemiológica de la D.G.C.E. en base a información proveniente del Sistema Nacional de Vigilancia de la Salud (SNVS 2.0).

Los grupos etarios con más casos notificados fueron el de 5 a 9 años con 9 casos (23,1%) y el de 25 a 34 años con 6 casos (15,38%).  
Hasta la fecha no tenemos notificados óbitos en SNVS 2.0.

TABLA 2. CASOS DE INTOXICACIÓN/EXPOSICIÓN POR MONÓXIDO DE CARBONO POR DEPARTAMENTO DE RESIDENCIA. PROVINCIA DE SALTA. AÑO 2024

Departamento de Residencia	Nº de casos
Anta	1
Capital	28
Cerrillos	5
General Güemes	1
Rosario de la Frontera	3
Rosario de Lerma	1
<b>Total</b>	<b>39</b>

Fuente: Elaboración propia del Prog. De Vigilancia Epidemiológica de la D.G.C.E. en base a información proveniente del Sistema Nacional de Vigilancia de la Salud (SNVS 2.0).



### Medidas preventivas

Para prevenir la intoxicación por monóxido de carbono es elemental el control de las instalaciones y el buen funcionamiento de artefactos, así como es importante mantener los ambientes bien ventilados.

- Incorporación de nuevos dispositivos de seguridad en los artefactos de gas: en los calefactores sin chimenea el piloto analizador de atmósfera y en todos los artefactos con chimenea, piloto analizador de atmósfera o sensor de temperatura en zonas de gases de combustión.
- Revisión periódica de los artefactos a gas por personal matriculado: la verificación durante las revisiones de funcionamiento de los artefactos, la calidad de la llama, los conductos de evacuación de los productos de la combustión y las aberturas para reposición de aire, además de la correcta ubicación de los artefactos.
- Inspección de seguridad en las escuelas.

### Medidas ante casos y contactos

#### Nivel Individual:

- Ventilar el lugar inmediatamente.
- Retirar al intoxicado y trasladarlo a un espacio abierto donde pueda respirar aire fresco.
- Si hay disponibilidad, colocar oxígeno por máscara o por cánula lo más pronto posible.
- No dar alimentos o bebidas por el riesgo de broncoaspiración.
- El tratamiento se realiza con oxígeno al 100% o cámara hiperbárica. También se trata el edema cerebral y las complicaciones cardiovasculares en caso de ser necesario.

#### Nivel comunitario:

Una vez identificada la fuente se realizará la comunicación de los resultados y de las recomendaciones a los grupos de interés. Si se tratara de instalaciones de gas defectuosas, se dará intervención al Ente Regulador y a la distribuidora local.

- Determinar si otras personas han estado expuestas.
- Proveer información básica acerca de la intoxicación por CO a los contactos del caso.

#### Medidas ante brotes:

Gestionar la investigación y control del brote.



# HERRAMIENTAS PARA LA VIGILANCIA EPIDEMIOLÓGICA

## Efemérides: El 28 de Julio es el Día Mundial contra la Hepatitis

Esta fecha fue establecida en 2008 por la OMS en homenaje al nacimiento del profesor Baruch Samuel Blumberg, científico estadounidense que descubrió el virus de la Hepatitis B y recibió el Premio Nobel en Medicina en 1976. Con el objetivo de concientizar a la población sobre una de las enfermedades infecciosas virales más frecuentes.

La celebración de este día tiene como objetivo promover todas las estrategias a nivel mundial de prevención, detección y control, así como proporcionar acceso a la vacunación y tratamientos farmacéuticos.

Según el informe mundial sobre las hepatitis de 2024 de la Organización Mundial de la Salud (OMS), el número de vidas que se pierden a causa de las hepatitis víricas va en aumento. La enfermedad es la segunda causa infecciosa de muerte en el mundo, con 1,3 millones de fallecimientos al año, los mismos que provoca la tuberculosis, una de las principales causas infecciosas de mortalidad.

Los nuevos datos de 187 países muestran que el número estimado de muertes por hepatitis víricas aumentó de 1,1 millones en 2019 a 1,3 millones en 2022. De estas, el 83% fueron causadas por la hepatitis B, y el 17% por la hepatitis C. Cada día mueren 3500 personas en todo el mundo debido a las hepatitis B y C.

Las nuevas estimaciones de incidencia indican una ligera disminución en comparación con 2019, pero la incidencia general de las hepatitis víricas sigue siendo alta. En 2022, hubo 2,2 millones de nuevas infecciones, lo que supone un descenso respecto de los 2,5 millones de 2019.

Estas incluyen 1,2 millones de nuevas infecciones por el virus de la hepatitis B y casi 1 millón de nuevas infecciones por el virus de la hepatitis C. Cada día se producen más de 6000 nuevas infecciones por virus de las hepatitis.

Los virus principales de hepatitis son 5 tipos: A, B, C, D y E, y representan un problema mundial de salud pública debido a los brotes y propagación epidémica que pueden provocar.

¿Cómo la prevenimos?

- 👉 Vacunación contra la Hepatitis (VHA Y VHB).
- 👉 Mantener la buena higiene (lavarse las manos antes y después de ir al baño).
- 👉 Cocinar bien los alimentos.
- 👉 Tomar agua hervida cuando no es potable.
- 👉 Usar preservativo al tener relaciones sexuales.
- 👉 Los elementos como jeringas, agujas y navajas son de uso personal.
- 👉 Los piercing y tatuajes deber realizarse en lugares autorizados.

Recordar que las vacunas para prevenir las hepatitis A y B se encuentran incluidas en el Calendario Nacional de Vacunación

# Recolección de muestras clínicas para diagnóstico de infecciones respiratorias de origen viral

PRIORITARIO

SALTA, 31 de mayo de 2024.-

**RADIO N°: 3222/24**

**PROCEDE:** DIRECCIÓN GENERAL DE COORDINACIÓN EPIDEMIOLÓGICA.

**DESTINATARIO:** Gerente General

Con copia a Vigilantes Epidemiológicos y Responsables de laboratorios

**DESTINO:** Todas las Áreas Operativas

**TEXTO:**

A partir de la Semana Epidemiológica 23 que inicia el 02/06/2024 y hasta la Semana Epidemiológica 35 que finaliza el 31/08/2024 se mantendrá la vigilancia intensificada de las Infecciones Respiratorias Agudas de la siguiente manera:

**Estrategia: Universal por Redes de Establecimientos.**

- **Componente clínico. Modalidad numérica (Notificación agrupada).** Casos notificados por semana epidemiológica. Periodicidad: Semanal.
  - o Enfermedad Tipo Influenza (C.39). Neumonía en pacientes internados y ambulatorios (C62.2). Bronquiolitis en menores de 2 años internados y ambulatorios (C.45.1).
- **Componente clínico. Modalidad individual.** Periodicidad: Semanal
  - o Infección Respiratoria Aguda Grave (IRAG): Evento SNVS "Internado y/o fallecido por COVID o IRA".
  - o Se debe consignar IRAG en "Diagnóstico referido/constatado" en la solapa clínica del SNVS cuando se corresponda con la definición de caso.
  - o Se deberá notificar en la solapa clínica/sesión tratamiento de este evento la administración de oseltamivir si correspondiera.

**Estrategia: Vigilancia de las IRAG por laboratorio**

- **Exclusiva para pacientes internados en el Evento SNVS "Internado y/o fallecido por COVID o IRA"**
  - o Incluye los pacientes internados con Neumonía, Bronquiolitis y Enfermedad Tipo Influenza.
  - o NO INCLUYE pacientes ambulatorios.

**IMPORTANTE:**

Las muestras para la investigación de virus respiratorios serán procesadas en el Laboratorio Provincial de Referencia de la Red de COVID-19, Influenza y Otros Virus Respiratorios:

**Laboratorio de Referencia de Virus Respiratorios y Neurovirosis**

[labvirushdm@gmail.com](mailto:labvirushdm@gmail.com)

Hospital Señor del Milagro (Ministerio de Salud Pública de la Provincia de Salta)

Tel: 0387 4317400 - 0387 4317420 int 295

Av. Sarmiento 557

4400 Salta

**PROCEDIMIENTO:** De acuerdo con lo indicado en la actualización 2024: "RECOLECCIÓN DE MUESTRAS CLÍNICAS PARA DIAGNOSTICO DE INFECCIONES RESPIRATORIAS DE ORIGEN VIRAL". ANEXO



Bioq. Francisco García Campos  
Director General de Coordinación Epidemiológica  
MSP - SALTA

Puede acceder al radiograma y a la estrategia completa en:

[http://saladesituacion.salta.gov.ar/php/includes/gripe/documentos/irag2024/radiograma\\_3222-24.pdf](http://saladesituacion.salta.gov.ar/php/includes/gripe/documentos/irag2024/radiograma_3222-24.pdf)

## 2a edición del curso "Sistema Nacional de Vigilancia de Salud SNVS 2.0"

En este formulario de inscripción vamos a solicitarte algunos datos personales.

El día del inicio de la capacitación (6/05) enviaremos, al correo electrónico que nos indiques, los pasos a seguir para matricularte en la Plataforma Virtual de Salud y comenzar el curso.

Te pedimos que corroboremos los datos que ingresas ya que serán tomados en cuenta al momento de confeccionar el certificado.

### INFORMACIÓN RELEVANTE SOBRE LA CURSADA

- Curso disponible desde el 6 de mayo al 31 de julio.
- Modalidad virtual autogestionada a través de la Plataforma Virtual de Salud.

Si usted forma parte del proceso de atención de casos de dengue puede comenzar el curso en el siguiente enlace:

[Inscripción al curso "Sistema nacional de vigilancia de salud SNVS 2.0" 2da edición \(google.com\)](#)

## Tratamiento para Influenza: Oseltamivir

**COMUNICACIÓN EPIDEMIOLÓGICA**  
**INFLUENZA**



**MIÉRCOLES 22 DE MAYO DE 2024**

**RECOMENDACIONES PARA EL TRATAMIENTO DE INFLUENZA**

**Definición y clasificación de caso**

*Caso sospechoso:* Infección respiratoria aguda febril (fiebre 38 °C o más), con espectro patológico que abarca desde Enfermedad Tipo Influenza (ETI) hasta neumonía.

**Grupo de prioridad para el tratamiento con Oseltamivir**

En la situación epidemiológica actual, se recomienda el tratamiento antiviral ante caso sospechoso, sin necesidad de realizar estudios confirmatorios en los siguientes casos:

	Adultos	Niños y Adolescentes
Ambulatorios	Sólo se tratan los pacientes de grupo de riesgo con menos de 48 horas de inicio de los síntomas.	Tanto en niños como adolescentes con IRAQ, sólo se deben tratar aquellos factores de riesgo comprobados.
Internados	Se tratan todos los pacientes. La prolongación del tratamiento más allá del 5to día deberá ser evaluada por el equipo médico en función de evolución del paciente y resultados de exámenes complementarios, así como el uso de dosis mayores, según función renal y cuadro clínico.	Se tratan todos los niños graves. En aquellos niños internados con cuadros moderados, puede esperarse el resultado de la IFI (siempre que el resultado de la IFI esté disponible dentro de las 24 horas de ingreso del paciente) para iniciar el tratamiento, mientras que, en los niños con cuadros graves progresivos, debe iniciarse ante sospecha. Se debe priorizar el tratamiento al diagnóstico virológico, si el IFI es negativo o no se puede realizar. En caso de que el resultado virológico confirme otro virus respiratorio distinto, se debe suspender el tratamiento antiviral.
Embarazadas y Puérperas	Dentro de las dos semanas post parto.	

1

En el siguiente documento encontrarán recomendaciones para el tratamiento para influenza con Oseltamivir:

► ► [Enlace al documento](#)



## Diagnóstico y manejo clínico del dengue

### CURSO VIRTUAL

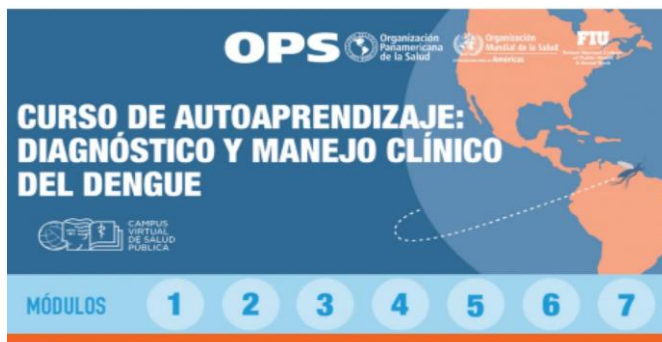

Reconocer y diagnosticar clínicamente la enfermedad del dengue de manera temprana y ofrecer un tratamiento oportuno y adecuado puede significar la diferencia entre la vida y la muerte para aquellos que sufren la enfermedad. Por este motivo, es necesario que el personal médico a cargo de la atención de los casos con sospecha de dengue esté debidamente capacitado y sensibilizado en el manejo de estos

pacientes. Si usted forma parte del proceso de atención de casos de dengue puede comenzar el curso en el siguiente enlace:  
<https://campus.paho.org/mooc/course/view.php?id=149>

## Manual de normas y procedimientos de vigilancia

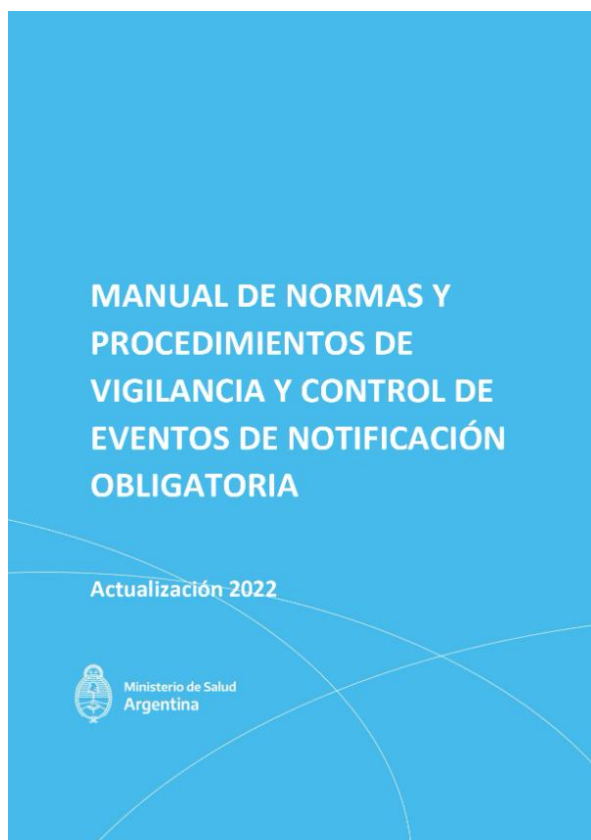

Este manual pretende contribuir con el fortalecimiento de las capacidades institucionales y de conducción de las autoridades de salud para garantizar una adecuada vigilancia, control, gestión y respuesta a los riesgos para la salud, incluyendo los brotes de enfermedades transmisibles, eventos relacionados con la salud ambiental, con las lesiones, la salud mental, entre otros.





# NÓMINA DE VIGILANTES EPIDEMIOLÓGICOS

# NÓMINA DE VIGILANTES EPIDEMIOLÓGICOS DE LA PROVINCIA DE SALTA

N°	ZONA	A.O y Hospitales	VIGILANTE	MAIL
1	NORTE	COLONIA SANTA ROSA	LUCIANA FLORES	luciflores81@hotmail.com
2	NORTE	PICHANAL	ADELA ARAMAYO	aramayoamerica@gmail.com
3	NORTE	AGUARAY	TERESA REINAGA	reynagaortiz27@yahoo.com.ar
4	NORTE	MORILLO	ARIEL FREIRE	freyreariel@gmail.com
5	OESTE	SANTA VICTORIA OESTE	TERESA ALEMAN	bqcaaleman@gmail.com
6	OESTE	IRUYA	JOSE LUIS MARTINEZ	joseluismartinez8024@gmail.com
7	NORTE	SALVADOR MAZZA	CAROLINA CAMPO	carocampo2003@hotmail.com
8	NORTE	SANTA VICTORIA ESTE	MARILYN ARROYO	arroyomarilynelizabeth@gmail.com
9	NORTE	EMBARCACION	WALTER AGUILAR	waltergerardoaguilar91@gmail.com
10	OESTE	NAZARENO	UMBERTO SOCPASA	umbertosocpasa@gmail.com
11	NORTE	ORAN	GABRIELA MENDEZ	dra_gmendez@hotmail.com
12	NORTE	TARTAGAL	CARLOS LEAPLAZA	carlosleaplaza@gmail.com
13	NORTE	RIVADAVIA	EDUARDO ALZOGARAY	joseduardoalzogaray4@gmail.com
14	SUR	LAS LAJITAS	SERGIO GUAYMAS GONZALEZ	serg.guaims.gonz@gmail.com
15	SUR	JOAQUIN V. GONZALEZ	JULIO USANDIVARAS	juliousandivaras63@hotmail.com
16	SUR	EL QUEBRACHAL	LORENA CISNEROS	lorenacisneros516@gmail.com
17	SUR	GALPON	ALVAROMAZA	hospitalelgalpon@gmail.com
18	SUR	ROSARIO DE LA FRONTERA	GABRIELA GARCIA	gabicinia65@gmail.com
19	SUR	METAN	XIMENA IÑIGUEZ	ximeiniguez@yahoo.com.ar
21	SUR	EL TALA	DANIEL LIGORRIA	bqdanielligorria19@gmail.com
22	SUR	GRAL. GUEMES	LEANDRO ABAROA	leanabaroa@hotmail.com
23	SUR	APOLINARIO SARAVIA	GABRIELA GONZALES	kikimamatoto@gmail.com
24	OESTE	CAFAYATE	ANALIA ECHAZU	echazu_analia@yahoo.com.ar
25	OESTE	SAN CARLOS	PABLO JOSE CORIMAYO	pjcorimayo@gmail.com
26	OESTE	MOLINOS	FRANCISCO TAPIA	franrtapia1997@gmail.com
27	OESTE	CACHI	JUAN LIMA	juancho_bioq@yahoo.com
28	NORTE	GRA. MOSCONI	SILVIA SINGH	epimosconi28@gmail.com
29	OESTE	SAN ANTONIO DE LOS COBRES	VANESA MARTINEZ	alavicelia2012@hotmail.com



N°	ZONA	A.O y Hospitales	VIGILANTE	MAIL
30	OESTE	CERRILLOS	MONICA GIMENEZ	monica_patricia99@hotmail.com
31	NORTE	HIPOLITO YRIGOYEN	RICARDO GERONIMO	geronimoricardo35@gmail.com
32	OESTE	ROSARIO DE LERMA	PAOLA MONTAÑO	paolaalejandramontano@gmail.com
33	OESTE	CHICOANA	RAMON ROLANDO LOPEZ	lopez.ramonby@gmail.com
34	OESTE	EL CARRIL	SILVIA VILTE	silviabvilte@outlook.com
35	OESTE	CORONEL MOLDES	MARIEL GIMENEZ	drmarielgimenez@yahoo.com.ar
36	OESTE	LA VIÑA	CRISTIAN CABRERA	liccabrera510@gmail.com
37	OESTE	GUACHIPAS	ZAMBRANO DAVID	deividzam@yahoo.com.ar
38	SUR	EL POTRERO	LUIS APARICIO	luisapa707@outlook.com
39	OESTE	LA CALDERA	LUIS QUADRI	laqua19@hotmail.com
40	CENTRO	Hosp. SAN BERNARDO	ANIBAL CASTELLI	anibal_castelli@yahoo.com.ar
41	CENTRO	Hosp. SR. DEL MILAGRO	MELISA JORGE	epimilagro_9@hotmail.com
42	CENTRO	Hosp. RAGONE	NATALIA PEREZ RIGOS	natyperezrigos@gmail.com
43	CENTRO	Hosp. OÑATIVIA	LAURA TORREZ	lauratorrezemma@gmail.com
44	NORTE	ALTO LA SIERRA	LIVIA ARROYO	arroyoamandalivia@gmail.com
46	OESTE	CAMPO QUIJANO	ROSARIO GERONIMO	lic.carito.liz@gmail.com
47	CENTRO	HPMI	ADRIANA FALCO	hpmiepidemiologia@gmail.com
48	OESTE	SECLANTAS	GONZALO GUAYMAS	gonzalo_guaymas@yahoo.com.ar
49	NORTE	URUNDEL	SAUL FLORES	saulf_25@hotmail.com
50	OESTE	LA MERCED	CLAUDIO BARRERA DIB	itfclaudio@hotmail.com
51	NORTE	LA UNION	ROGELIO CARABAJAL	rogelio.c.launion@gmail.com
52	OESTE	LA POMA	ANAHI REYES	romina1863@gmail.com
53	OESTE	ANGASTACO	VIVIANA ORELLANA	orelvif@yahoo.com.ar
55	CENTRO	PRIMER NIVEL A.O SUR	FACUNDO RUIZ	epi.papafrancisco@gmail.com
56	CENTRO	PRIMER NIVEL A.O NORTE	MARIA CASTILLO	Epidemiologia.aon@gmail.com

